21.05.2019

Югорские УК и предприятия ЖКХ возглавили антирейтинг энергетиков

АО «Газпром энергосбыт Тюмень» составило очередной антирейтинг территорий, имеющих задолженность со стороны управляющих компаний, бюджетных организаций и предприятий ЖКХ.

По состоянию на **15.05.2019 г.** дебиторская задолженность управляющих компаний и ТСЖ, бюджетных организаций и предприятий ЖКХ ХМАО-Югры, ЯНАО и Тюменской области перед АО «Газпром энергосбыт Тюмень» достигла **776,8 млн руб.** На долю потребителей в Ханты-Мансийском автономном округе — Югре приходится более половины этой суммы: **531,6 млн руб.**; организации в Ямало-Ненецком автономном округе не заплатили энергетикам **130,6 млн руб.** Совокупный долг неплательщиков на юге Тюменской области составил **114,6 млн руб.**

Управляющие компании

Общая дебиторская задолженность управляющих компаний (УК) и ТСЖ на территории трех субъектов составляет **169,5 млн руб**.

В лидерах здесь — ХМАО-Югра, управляющие компании, работающие в округе, накопили в общей сложности **84 млн руб**. долгов. Рекордсменами можно назвать три муниципалитета: г. Урай, где работают ООО «Эксперт» с 6,4 млн руб. задолженности и ООО «Мир» с 2,7 млн руб., Октябрьский район, в котором действует еще один крупный должник энергетиков — ООО «ЭГК» с 3,9 млн руб., и г. Сургут с ООО «УПЖС-1», не выплатившим поставщику электроэнергии 3,5 млн руб.

На втором месте антирейтинга территорий с УК-неплательщиками — ЯНАО. Совокупный долг местных организаций превысил **53,3 млн руб**. Существенная часть данной суммы приходится на долю управляющих компаний г. Нового Уренгоя: в числе недобросовестных потребителей здесь — ООО «КОМФОРТ СЕРВИС» с 8,6 млн руб. долга и АО «Уренгойжилсервис» с 4 млн руб. долга. Несколько крупных неплательщиков работают на территории г. Надыма: среди них выделяется ООО «УК «КонсъержЪ» с 3,7 млн руб. задолженности. Третьим городом в данном антирейтинге является Тарко-Сале: задолженность ООО «УК Пурпе» достигла 2,6 млн руб., ООО «Жилкомфорт» — 2,3 млн руб.

На территории юга Тюменской области неплательщики из числа УК имеют **32,2 млн руб**. задолженности перед АО «Газпром энергосбыт Тюмень». Репутацией неплательщиков пользуются предприятия г. Тюмени: ООО УК «Дружба» не оплачивает 2,5 млн руб. за потребленную электроэнергию, ООО «Жилье-2012» — 2 млн руб. За Тюменью следует Тюменский район, где работают ООО УК «Тюменьжилсервис» и ООО «ГОРНИЙ», не исполняющие платежные обязательства перед АО «Газпром энергосбыт Тюмень»: каждое из этих предприятий задолжало по 0,7 млн руб.

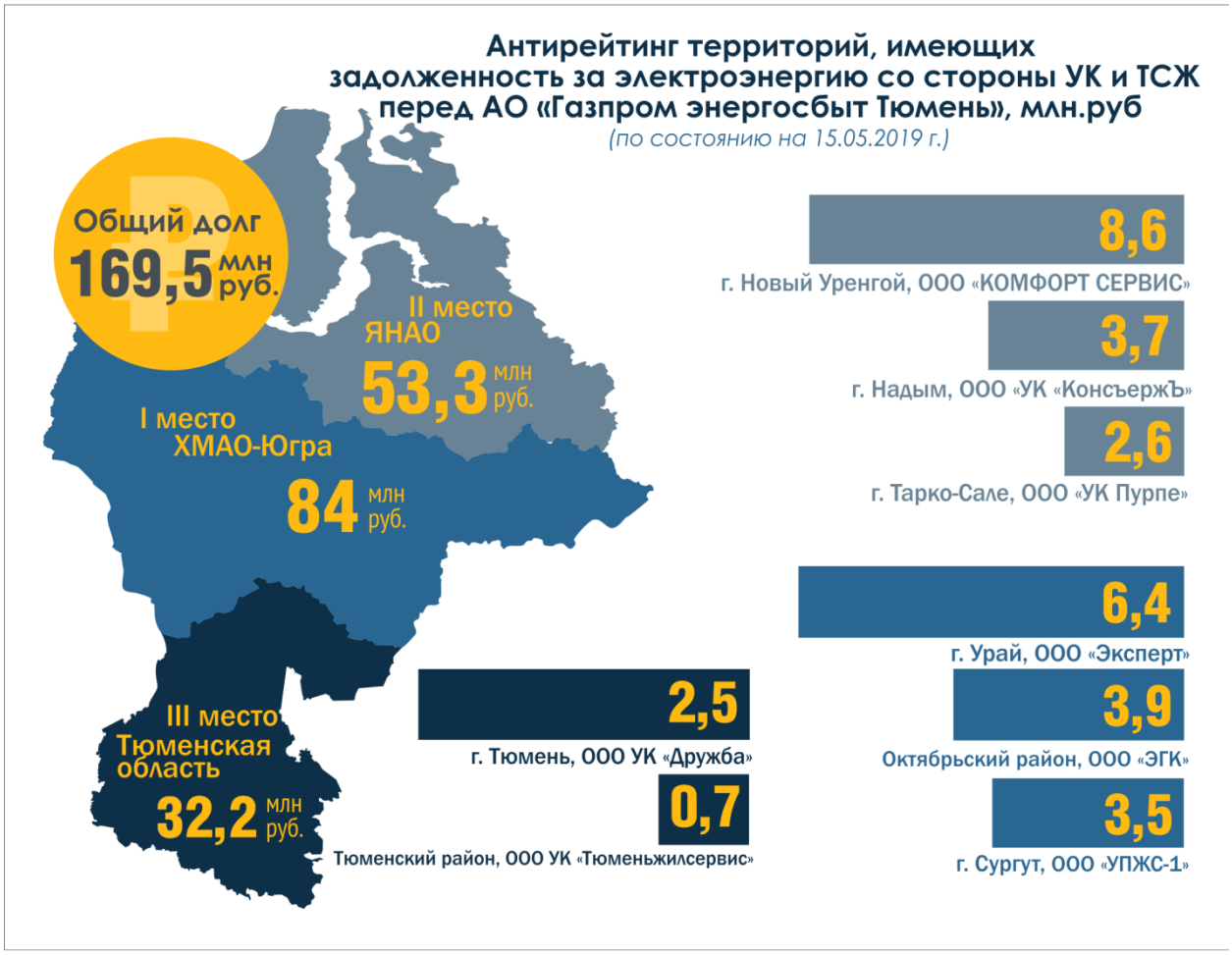

Предприятия ЖКХ

Традиционно самые большие долги за электроэнергию накапливают предприятия ЖКХ: так, по состоянию на середину мая их неплатежи превысили **541,3 млн руб**.

Первое место в данной категории удерживает ХМАО-Югра: окружные предприятия не оплатили АО «Газпром энергосбыт Тюмень» **429,6 млн руб**. Свой вклад в имидж региона-неплательщика исправно вносит г. Пыть-Ях, на территории которого работает один из самых крупных на сегодняшний день должников АО «Газпром энергосбыт Тюмень» — УГХ МУП м.о.г. Пыть-Ях с 67 млн руб. долга. Не отстает от Пыть-Яха Советский район: местные ООО «ВОДОКАНАЛ» и АО «Генерация» не оплатили энергетикам 43,1 млн руб. и 29 млн руб. соответственно. Кроме того, серьезная ситуация

складывается и в г. Югорске, где, невзирая на долг 28,7 млн руб., работает МУП «Югорскэнергогаз».

Платежная дисциплина предприятий ЖКХ ЯНАО также оставляет желать лучшего: их общий долг за потребленную электроэнергию превышает **71,2 млн руб**. Большая часть этой суммы приходится на текущую задолженность предприятий, а также на неплатежи компаний-банкротов.

Наименьшим количеством неплатежей предприятий ЖКХ характеризуется юг Тюменской области с совокупной дебиторской задолженностью в размере **40,5 млн руб**. Репутацию региона, где работают добросовестные потребители электроэнергии, портят два района: Исетский район с МУП ЖКХ «Заречье», задолжавшим поставщику электроэнергии 7,8 млн руб., и Тюменский район, где МУП ЖКХ «Содружество» не выплачивает 2 млн руб., а МУП «Новотарманское ПЖЭРП» накопило 1,8 млн руб. долга.

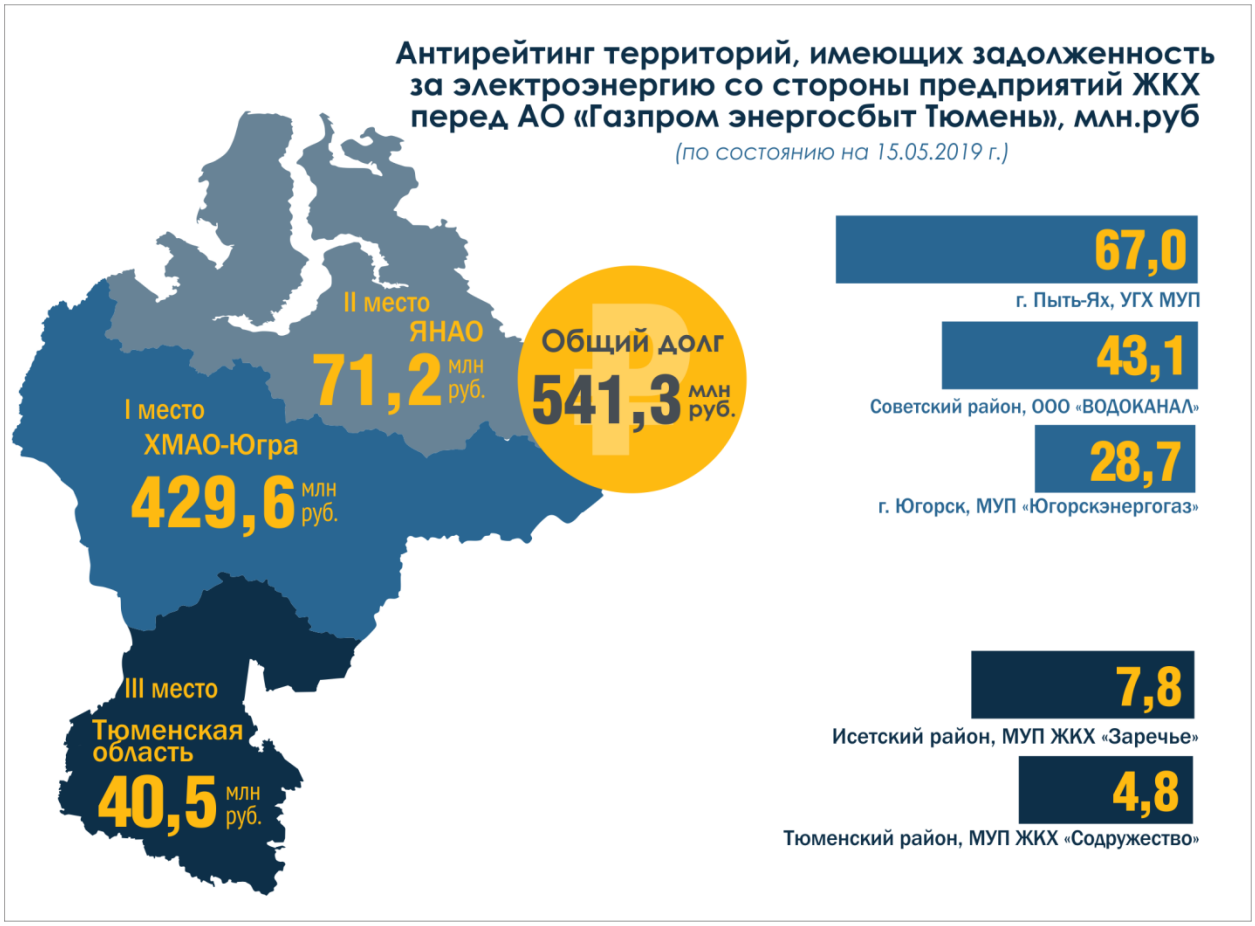

Бюджетные организации

Наименьшие долги перед АО «Газпром энергосбыт Тюмень» имеют бюджетные организации Тюменской «матрешки» — **66 млн руб**. Однако и среди них отмечены крупные неплательщики, большая часть которых работает на территории юга Тюменской области и ХМАО-Югры, их совокупная задолженность — **42 млн руб**. и **18 млн руб**. соответственно.

На юге Тюменской области большое число бюджетников-неплательщиков приходится на Тюменский район (самый крупный долг здесь — 16,6 млн руб. — у ФГБУ «ЦЖКУ» Минобороны России), г. Тюмени (ФКУ ИК-4 УФСИН России по Тюменской области не оплачивает 5,3 млн руб.) и Сорокинского района с МАУ «КЦСОН Сорокинского района», которое накопило более 500 тыс. руб. задолженности.

На территории ХМАО-Югры среди территорий со злостными неплательщиками отмечены пгт. Березово (местное МБУ СТЦ «Виктория» не оплатило 1 млн руб. за потребленную электроэнергию), г. Югорск (здесь работает ФГБУ «ЦЖКУ» Минобороны России с 1 млн руб. долга) и Сургутский район с Сургутским ЛО МВД России на транспорте, чьи неплатежи энергетикам превышают 360 тыс. руб.

Существенно ниже долги бюджетных организаций ЯНАО: они составляют **6 млн руб**. Из-за неплатежей ФАУ «ЦМТО ФПС по ЯНАО» (305 тыс. руб.) и ФГБУ «ЦЖКУ» Минобороны России (140 тыс. руб.) список территорий-должников не может покинуть г. Новый Уренгой.

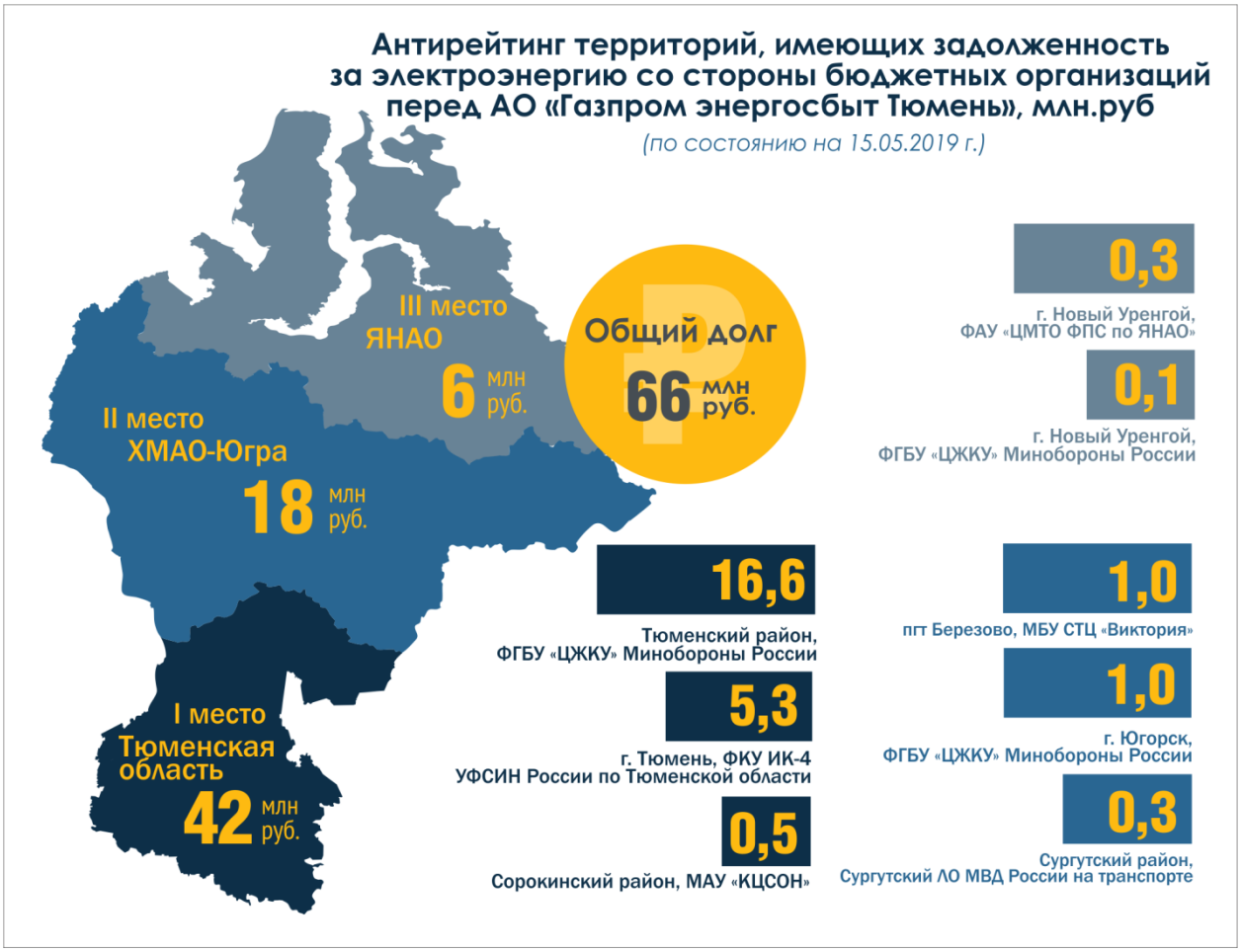

Неплатежи потребителей электроэнергии из числа юридических лиц — одна из самых серьезных проблем гарантирующего поставщика энергоресурса. Сложность ее решения кроется в статусе неплательщиков — организаций, которые предоставляют жителям коммунальные и социальные услуги.

«Эффективные меры воздействия на должников — такие, как введение ограничения режима энергопотребления, — не могут быть предприняты, поскольку повлияют на качество жизни населения, — объясняет заместитель генерального директора по покупке и сбыту электроэнергии на оптовом и розничных рынках АО «Газпром энергосбыт Тюмень» **Александр Титаренко**. — *Взимание задолженности производится в судебном порядке: компания ведет претензионно-исковую работу, результатом которой могут становиться решения о банкротстве предприятий-должников, заявляющих о неспособности оплатить счета за потребленные энергоресурсы»*

В связи с этим АО «Газпром энергосбыт Тюмень» обращается к главам муниципалитетов: ситуация с неплатежами во многих из них сложилась достаточно давно и требует максимального внимания со стороны властей, поскольку неудовлетворительная платежная дисциплина предприятий, перечисленных в данном антирейтинге и оставшихся за его пределами, имеет прямое отношение к стабильному обслуживанию населения всего Тюменского региона.

Отдел по связям с общественностью и работе со СМИ
Тел.: (3462) 77-77-77 (доб. 16-808)
Юрий Нуреев
info@energosales.ru
www.gesbt.ru

Мы в соцсетях:
vk.com/gesbt.tyumen
facebook.com/gesbt.tyumen
instagram.com/gesbt.tyumen

При использовании материалов
АО «Газпром энергосбыт Тюмень»
ссылка на источник обязательна!